

## LO SAPEVATE?

L'architetto americano Frank Lloyd Wright progettò Fallingwater nel 1935 come casa per le vacanze per la famiglia Edgar J. Kaufmann, proprietaria del più grande magazzino di Pittsburgh.

Il sito di Fallingwater era originariamente un campo estivo completo di cabine, campo da tennis, pista da corsa, club house e piscina.

La casa principale di Fallingwater fu costruita principalmente da artigiani locali nel 1926-38, seguita dalla costruzione della pensione nel 1939.

La casa principale ha una superficie di 9.300 mq. ft., di cui 4408 piedi quadrati sono terrazze all'aperto, mentre la guest house ha un totale di 4.990 piedi quadrati di cui 1.950 piedi quadrati superano tutte le terrazze.

In tutto l'edificio sono stati utilizzati solo due colori: un ocra chiaro per il cemento e il caratteristico rosso Cherokee di Wright per l'acciaio.

La stima originale per la casa era di \$ 35.000. Il costo totale finale della costruzione è stato di circa \$ 148.000 con un supplemento per le spese dell'architetto.

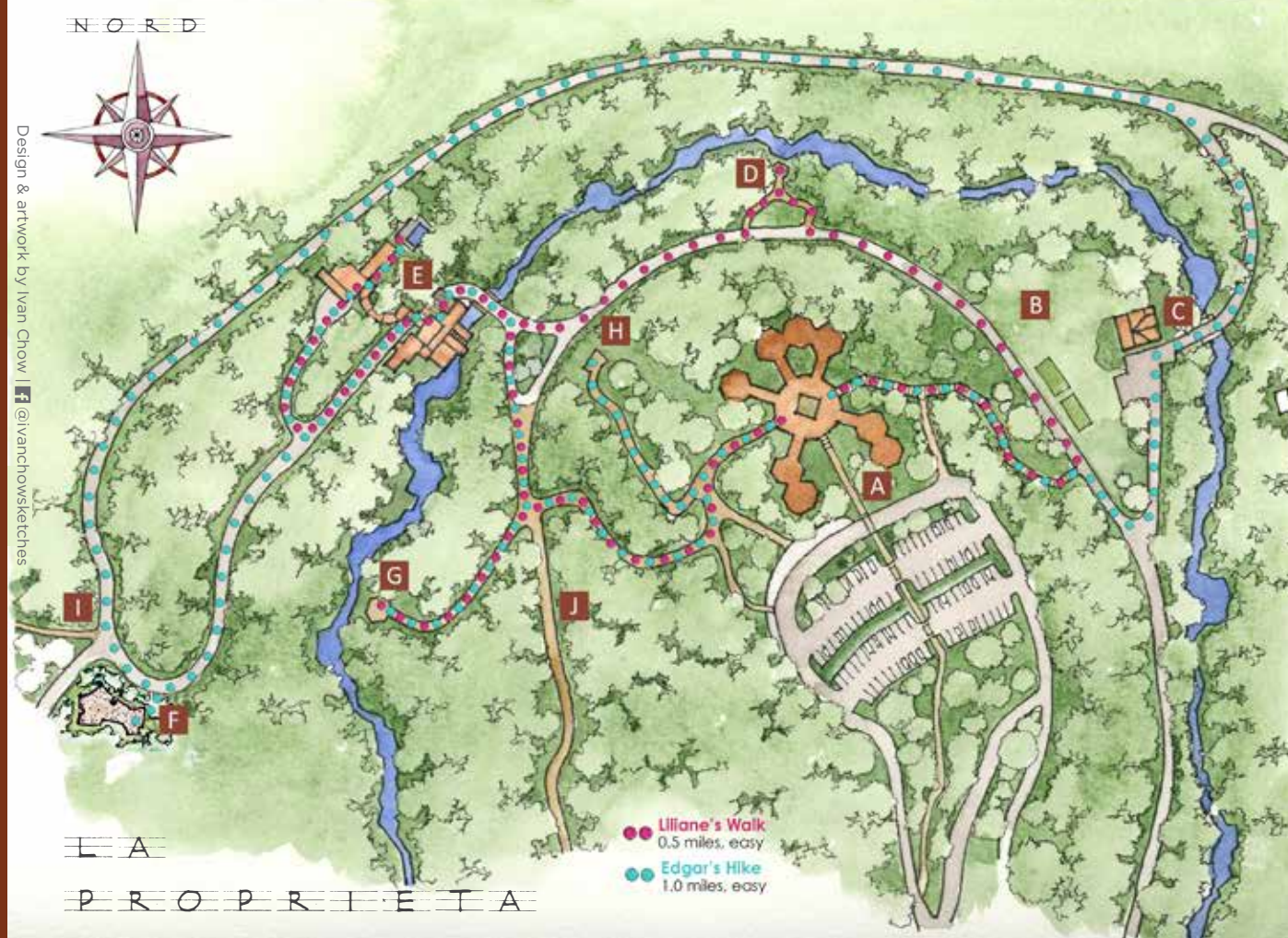

## LA PROPRIETA

**A CENTRO VISITATORI** | Punto di partenza per tutte le visite e ubicazione dei servizi igienici, del negozio del museo, del caffè, della Speyer Gallery e dell'Hillman Education Pavilion.

**B IL PASCOLO** | Spazio aperto con orti da taglio e meleto

**C COTTAGE DEL GIARDINIERE** | Residenza originale del giardiniere di Fallingwater e ora uffici del personale.

**D BEAR RUN** | Flusso che scorre sotto Fallingwater e designato dalla Pennsylvania come corso d'acqua di valore eccezionale.

**E LA CASA** | Fallingwater, il nome coniato dall'architetto Frank Lloyd Wright per la casa del weekend di Kaufmann. »

**F CAVA** | Fonte dell'arenaria di Pottsville utilizzata nella costruzione dei muri in pietra della casa.

**G VISUALIZZAZIONE** | Vista iconica che mostra la casa in armonia con il suo sito.

**H VISTA DALL'ALTO** | Overlook che mostra i livelli a cascata della casa.

**I SENTIERO DEL PARADISE OVERLOOK** | Percorso di andata e ritorno di 1/2 miglio che offre una vista spettacolare sulla gola del fiume Youghiogheny. Difficoltà: facile.

**J SENTIERO DI CORSA DELL'ORSO INFERIORE** | Sentiero di andata e ritorno di 1 miglio che segue Bear Run fino alla sua fine sul fiume Youghiogheny. Difficoltà: moderata

## STORIA



Edger Jonas Kaufmann (1885-1955) era il patriarca di un importante Pittsburgh famiglia e proprietario del grande magazzino di Kaufmann. Edgardo e sua moglie Liliane (1889-1952) viaggiò in ambienti internazionali e cercò l'azienda di artisti, architetti e altri creativi nel corso della loro vita. Edgar Kaufmann jr. (1910-1989) il loro unico figlio, era altrettanto progressista e servito come

catalizzatore della relazione della sua famiglia con Frank Lloyd Wright. Nel 1934 entrò a far parte della Taliesin Fellowship, un programma di architettura comune creato da Wright, e fu durante una visita a Taliesin che i genitori incontrarono per la prima volta l'architetto. Poco dopo, hanno incaricato Wright di progettare Fallingwater.



Frank Lloyd Wright è stato un prolifico architetto americano che ha progettato più di 1.000 strutture, 532 delle quali sono state realizzate. Nel corso di una carriera che ha attraversato sette decenni prima della sua morte nel 1959, Wright ha cambiato il modo in cui costruiamo e viviamo creando

alcuni degli spazi più innovativi del mondo. Il suo lavoro visionario ha cementato il suo posto come uno dei più grandi architetti americani di tutti i tempi. Fallingwater esemplifica al meglio la filosofia del biologico di Wright architettura: l'unione armoniosa di arte e natura.

## LINEE GUIDA

Per la protezione di Fallingwater e delle sue collezioni, borse

Più grande di 10x10x3 pollici (25x25x8 cm), zaini di qualsiasi dimensione, Borse fotografiche, treppiedi e altri oggetti ingombranti sono vietati all'interno di Fallingwater e devono essere lasciati nei veicoli.

Non sono consentite fotografie aeree o droni ovunque sul Terreno o edifici con cascate.

Attraverso l'acquisto di un biglietto d'ingresso, i visitatori accettano che tutti fotografie, dipinti e schizzi di Fallingwater sono per uso personale solo uso e non possono essere messi in vendita o sfruttati per scopi commerciali scopo o in qualsiasi modo reso disponibile per qualsiasi utilizzo da parte di terzi.

I visitatori di Fallingwater possono essere inclusi nella fotografia o nella videografia durante la loro permanenza in loco. I visitatori concedono il diritto alla loro immagine di essere utilizzati nei materiali promozionali e in tutti i formati dei media. Tutte le immagini sarà di proprietà della Western Pennsylvania Conservancy.

Gli animali domestici, ad eccezione degli animali di servizio, non sono ammessi a Fallingwater o per motivi.

I bambini devono essere sempre accompagnati da un adulto di almeno 18 anni durante la visita. I bambini sotto i 6 anni non sono ammessi nei tour interni. Le famiglie con bambini piccoli possono prenotare un'escursione guidata per famiglie o pass per i terreni.

Il cibo esterno non è consentito sul sito Fallingwater. Aree picnic sono disponibili presso la vicina Bear Run Nature Reserve o l'Ohiopyle State Park.

I servizi igienici si trovano solo presso il Centro visitatori.

Questa è una struttura per il trasporto e il trasporto. Non forniamo contenitori per lo smaltimento o la spazzatura che porti con te.



# CENTRO VISITATORI



## SERVIZI

- Tour in lingua straniera
- Opzioni di tour accessibili
- Dispositivi per l'ascolto assistito
- Navetta
- Gli ombrelli

# INFORMAZIONI SUL TOUR

## PENSIONE

## LA CASA

## BEAR RUN



# LA CASA

Fallingwater è una casa dedicata alla vita all'aria aperta, un rifugio dallo stile di vita frenetico che i Kaufmann conducevano a Pittsburgh. Immediatamente acclamato come un capolavoro moderno, la sua esclusiva costruzione a sbalzo ha introdotto una nuova libertà nell'espressione strutturale. La famiglia utilizzò Fallingwater fino al 1963, quando Edgar Kaufmann jr. lo affidò alla Western Pennsylvania Conservancy.

**1 PONTE** | Dal ponte, puoi osservare che la casa è una pila di vassoi di cemento a sbalzo progettati per librarsi sopra Bear Run.

**2 INGRESSO** | Wright ha utilizzato la compressione e il rilascio nella progettazione della Fallingwater. Camminare sotto il traliccio verso l'ingresso principale e svoltare a sinistra sulla terrazza est. Osserva la sensazione di essere compresso e poi rilasciato.

**3 TERRAZZA EST** | Sbircia nel soggiorno a pianta aperta. Immagina che tutte le porte e le finestre della terrazza siano aperte, sfumando il confine tra interno ed esterno.

**4 TERRAZZA IN CERAMICA** | Questa terrazza è adiacente alla camera degli ospiti ed era intesa come terrazza privata per gli ospiti dei Kaufmann. Edgar Kaufmann jr. usava il terzo piano sopra il tuo, la camera da letto principale e la terrazza dei Kaufmann. sono direttamente sopra il soggiorno.

**5 VIALE** | Il vialetto di ghiaia è antecedente alla Casa sulla cascata, il che significa che Wright ha deciso di incorporarlo nel suo progetto.

**6 POSTO AUTO AUTOMOBILE** | Gli schermi in vetro ora racchiudono tre dei quattro posti auto coperti originali. Sopra le tettoie si trovano gli alloggi della servitù per i dipendenti della Kaufmann.

**7 PASSERELLA A TETTOIA** | Gli schermi in vetro ora racchiudono tre dei quattro posti auto coperti originali. Sopra le tettoie si trovano gli alloggi della servitù per i dipendenti della Kaufmann.

**8 PASSERELLA A TETTOIA** | Questa piscina era il luogo preferito dei Kaufmann nelle calde giornate estive. Profondi oltre sei piedi, i suoi gradini di pietra a sbalzo scendono nell'acqua. Alimentata da una sorgente naturale, la piscina scarica direttamente in Bear Run.



PLANIMETRIA PRIMO PIANO

# FRANK LLOYD WRIGHT'S FALLING WATER

